臺灣日日新報 第一万三千七百二十八號
昭和十三年六月九日（木曜日）（明治卅一年五月九日第三種郵便物認可）（原稿記載）（第一版）
臺灣昌新報 夕刊 六月八日
夕刊特定第一部一種
臺灣新聞社 代表者 佐々木修
臺北市榮町一丁目二番地
電話 新報社 ㊀一七八番 支局 基隆市中山町 ㊀一〇番 支局 臺中市寶町 ㊀一〇番 支局 臺南市新町 ㊀一〇番 支局 花蓮港街入船町 ㊀一〇番 大阪支局 大阪市西區阿波座堀江通二丁目 ニッカビルディング内 ㊀五一〇番 東京支局 東京市芝區櫻田本郷町 ㊀一〇番
定價 一箇月金四十錢 郵送料共

我が熾烈な空爆で 廣東市内の人心動搖

無力當局へ不滿募る

【香港特電八日發同盟】廣東に於ける空襲は愈〻猛烈を極め、五日までに判明したところに據ると敵に與へた損害は前例、皆無程、廣東司令部機關の大部分殲滅、鐵道關係路の驛舍機關車の約半數、中山大學等いづれも敵が最も破壞せんとする官衙施設を施してゐたところであるが西村の瓦斯工場は最も損害が多い、廣東市內部の人心動搖甚だしく、兩廣方面よりは廣東當局に對しその無力振りを非難する聲が殺到してをり、廣東當局も後援に狼狽し中央からの援助を頻に求めてゐるが漢口の陷落以前に於ては期待薄であり、この儘放置すれば內部の崩壞は必然である、飛行機とてなく、この儘放置すれば內部の崩壞は必然である

今後一層猛烈に空爆

野村武官が記者團に表明

不要の煩勞も及ぼさず——と

【上海七日發同盟】陸軍報道部發表——昨七日陸軍航空隊は引續き廣東方面において敵軍の施設に極めて有效なる爆撃を行せり

一、廣州時を期して廣東攻撃に向ける部隊は天河飛行場において は兵舍、給油庫その他多數の附屬施設を爆撃した、第二團所屬においては飛行場、同郊外大飛行場に向ける部隊は市政廳、省政府、廣東銀行、電話局、鐵道局、飛行場、兵舍、倉庫、發電所、軍需工場、兵器廠、軍用自動車廠、軍用船舶、軍用機等を目標として爆撃を敢行し、特に廣東市內の重要軍事施設に對しては數回に亘り反覆攻撃を加へ、これを完全に破壞せり

二、午後時機に向ける部隊は市政廳、省府、廣東銀行、電話局、鐵道局、飛行場、兵舍、倉庫、發電所、軍需工場、兵器廠、軍用自動車廠、軍用船舶、軍用機等を目標として爆撃を敢行し、特に廣東市內の重要軍事施設に對しては數回に亘り反覆攻撃を加へ、これを完全に破壞せり

三、廣州市內の敵軍事施設に對しては數回に亘り反覆攻撃を加へ、これを完全に破壞せり

四、我が方の損害は輕微なり

【上海七日發同盟】陸軍報道部發表——昨七日陸軍航空隊は引續き廣東方面において敵軍の施設に極めて有效なる爆撃を行せり

一、黎明時を期して廣東攻撃に向ける部隊は天河飛行場及び第二團所在の飛行場、同郊外大飛行場に向ける部隊は市政廳、省政府、廣東銀行、電話局、鐵道局、飛行場、兵舍、倉庫、發電所、軍需工場、兵器廠、軍用自動車廠、軍用船舶、軍用機等を目標として爆撃を敢行し、特に廣東市內の重要軍事施設に對しては數回に亘り反覆攻撃を加へ、これを完全に破壞せり

二、午後時機に向ける部隊は市政廳、省府、廣東銀行、電話局、鐵道局、飛行場、兵舍、倉庫、發電所、軍需工場、兵器廠、軍用自動車廠、軍用船舶、軍用機等を目標として爆撃を敢行し、特に廣東市內の重要軍事施設に對しては數回に亘り反覆攻撃を加へ、これを完全に破壞せり

三、廣州市內の敵軍事施設に對しては數回に亘り反覆攻撃を加へ、これを完全に破壞せり

四、我が方の損害は輕微なり

七日も廣東空襲

【上海八日發同盟】陸軍報道部發表——昨七日陸軍航空隊は引續き廣東方面において敵軍の施設に極めて有效なる爆撃を行せり

一、黎明時を期して廣東攻撃に向ける部隊は天河飛行場及び第二團所在の飛行場、同郊外大飛行場に向ける部隊は市政廳、省政府、廣東銀行、電話局、鐵道局、飛行場、兵舍、倉庫、發電所、軍需工場、兵器廠、軍用自動車廠、軍用船舶、軍用機等を目標として爆撃を敢行し、特に廣東市內の重要軍事施設に對しては數回に亘り反覆攻撃を加へ、これを完全に破壞せり

二、午後時機に向ける部隊は市政廳、省府、廣東銀行、電話局、鐵道局、飛行場、兵舍、倉庫、發電所、軍需工場、兵器廠、軍用自動車廠、軍用船舶、軍用機等を目標として爆撃を敢行し、特に廣東市內の重要軍事施設に對しては數回に亘り反覆攻撃を加へ、これを完全に破壞せり

三、廣州市內の敵軍事施設に對しては數回に亘り反覆攻撃を加へ、これを完全に破壞せり

四、我が方の損害は輕微なり

外人記者連も 漢口へ陷落見物

列國大使漢口行の目的

【上海七日發同盟】路透フランス大使ナジヤール氏が六日上海出發香港經由漢口に急行したのに引續いてイタリー大使ガラ氏も十四日漢口に赴くに決定、カー英國大使も本月末には漢口に赴く豫定を見た模樣である、各大使の漢口行の目的は徐州陷落後の支那の新態勢の再認識とこれに關聯する新政權の樹立、英佛居留民の保護等に關する協議にあると傳へられ、殊に英國大使の漢口行を繞つては各國大使館間に於ても最も注目されてゐる

【漢口特電八日發同盟】昨年十二月南京陷落當時の避難民の再現してゐる、避難民を滿載した我兵船が揚子江を遡航する六月十五日までに引揚げるやう指令を發した、一方政府當局は漢口の各機關を漸次奥地に移轉を始めた、市內の各學校は既に閉鎖されてゐる

【上海七日發同盟】路透フランス大使ナジヤール氏が六日上海出發香港經由漢口に急行したのに引續いてイタリー大使ガラ氏も十四日漢口に赴くに決定、カー英國大使も本月末には漢口に赴く豫定を見た模樣である、各大使の漢口行の目的は

一、徐州大敗戰後の支那の新態勢の再認識とこれに關聯する新政權の樹立

二、奥地居留民國民の保護等に關する協議

三、國民政府今後の動向打診と自國權益擁護の對策

四、現地における各國使臣間の連絡

と目されてゐるが右大使連の行動並に目的は支那事變の實相認識の基礎として考慮されたものである、南上海、蘇北に於ける外人避難民行動記者連も漢口行を決行する者續々と現はれてゐるがその目的は、ボン・イ館長の日に比較される認識的な漢口觀察を見屆けんとするにあるものやうである

外人記者連も 漢口へ陷落見物

列國大使漢口行の目的

【上海七日發同盟】路透フランス大使ナジヤール氏が六日上海出發香港經由漢口に急行したのに引續いてイタリー大使ガラ氏も十四日漢口に赴くに決定、カー英國大使も本月末には漢口に赴く豫定を見た模樣である、各大使の漢口行の目的は

一、徐州大敗戰後の支那の新態勢の再認識とこれに關聯する新政權の樹立

二、奥地居留民國民の保護等に關する協議

三、國民政府今後の動向打診と自國權益擁護の對策

四、現地における各國使臣間の連絡

と目されてゐるが右大使連の行動並に目的は支那事變の實相認識の基礎として考慮されたものである、南上海、蘇北に於ける外人避難民行動記者連も漢口行を決行する者續々と現はれてゐるがその目的は、ボン・イ館長の日に比較される認識的な漢口觀察を見屆けんとするにあるものやうである

財界の有力團體が 藏相支援の申合せ

不要の煩勞も及ぼさず——と

【東京八日發同盟】今次近衛內閣の改造に依り藏相兼商相として入閣した池田成彬氏に對し財界方面では氏の手腕に對し多大の期待を以て迎へてゐるが、財界有力八團體より成る經濟協力懇談會では七日午後一時より丸ビル內東京會館に會合、池田藏相兼商相の使命達成に最善なる援助を與へしめんが爲め左の如く決議として關係なき申合せを行ふとともに近く鄕會長は池田藏相兼商相と面接の上財界の意のある所を開陳する筈

一、吾人は今回池田成彬氏が內閣の首席國務大臣たる藏相兼商相の重職に當らんとするの決意を聞き、擧國擧げて之を支持聲援するものなるを以て、同氏は多年財界に於ける我國經濟發展及びその實施に關する利害を熟知せるの點より吾人は大局的見地より同氏の手腕と經驗とに信賴し現時局に應急すべき財政經濟問題の解決に關し十分なる支援と協力とを提供し以て同氏の重大の責務を全うせしめんことを期す

鈴木前總裁に 調停させよ

政友長老間の意見

【東京八日發同盟】總裁問題を廻る政友內紛の一日も早く收まらんことを望むの聲は擧黨一致の聲であるが、この內紛の根源は四名の總裁を生ずるに至りたるこれの解決が問題となつてゐるが近衛首相は前田總裁其他と會見交換の結果總裁問題の處理に關し進んで之に觸れざる態度を持つに至つたので、これを愛へた鈴木逸平翁の人々の中に總裁に推薦せんとしてゐるのは注目されるが、既ち最近接近中に前記の擴大運動をして兩氏間の會見を終られ、これが實現が期待されてゐるが鈴木前總裁の乘出して調停が果して奏效を收めるかは勿論疑問視されてゐる

漢口は混亂狀態

避難民でごつた返す

【ニューヨーク七日發同盟】開封の相次ぐ陷落により國民政府一最後の據點たる漢口の運命も今やいよいよ重大化し、同時に敵擊の正面に立つ開封の死守を期するため非常な決意に燃えるの觀を呈してゐる、日本海軍當局が過去に於いても屢〻これを證明した如く、わが海軍航空隊は常にその至近目標を軍事施設のみに限定し、敵が漢口防衛の最大據點たる鄭州と守るための前衛陣地をなしたもので同盟の一部は既に全く鄭州まで二十五粁、鄭州に於ける

物言はぬ戰場の勇士
軍馬の武勳に感謝
國民が醵金して〝慰靈塔〟

【東京八日發本社特電】戰野に駈け廻る無言の勇士「軍馬」の比なき犧牲と武勳に絶し、更に溯つて明、日露に嘶いて行く數百里の荒野、凱軍を曳いて行く悲愁の路或る時は兵士の搖籃となつて十字砲火を受けるなど軍馬の功勞は偉大なもので、之れを称へて二つの催しが民間に計畫されてゐる、それは戰死した「軍馬の招魂社」とも云ふべき「軍馬慰靈塔」の建設と戰病軍馬の慰問愛護運動である、日露戰役以來我が軍馬の功績は偉大なもので殊にも明治大帝は此の功を賞められて

人ならばほまれのしるし授けまし

と御製を賜はつた、此の聖旨を體して支那事變を契機として軍馬の愛護精神を普及徹底せしめ、軍馬の犧牲者に對する感謝の意を表すると共に軍馬の功績を永久に称へる爲め「軍馬慰靈塔」を建設しようとするものである、之れは十一の兩日陸軍省に關係の有志會に諮つて之を正式に決定し今月末迄に

帝國馬匹協會と陸軍省馬政局とに依り第一回經費の打合會を開く豫定である、此の無言の戰士の靈に對し全國民が感謝を捧げる運動として國民の一錢醵金に依る案が進められてゐる（寫眞は戰地で軍馬をいたはる光景）

〝〝〝〝人參菓子携へて〟〟〟〟
近く軍馬の慰問團渡支

【東京八日發本社特電】陸軍の戰野にある軍馬に慰問團を派遣する事が帝國馬匹協會の總會で決定した此の馬の慰問團は「軍馬の友」と云ふべき畜産家、獸醫などを網羅する事となつた、此の慰問團は人參菓子は「軍馬の友」と云ふべき畜産家、獸醫などを網羅する事となつた、此の慰問團は人參菓子は「軍馬の友」と云ふべきビタミンAを含んでゐる大豆を練り合せた四寸四方の菱餅様のもの、又チョコレートとも云ふべき畜産家、獸醫などを網羅する事となつた、此の慰問團は人參菓子は「軍馬の友」と云ふべきビタミンAを含んでゐる大豆

嘉義―臺北間を
傳書鳩の競翔
来る十二日に決行

嘉義にあつて實用鳩の普及發展を圖る爲め嘉義支部主催の第一回嘉義臺北間傳書鳩競翔會は愈々来る十二日午前九時嘉義驛前廣場に於て放鳩する事に決定した、當日は午前九時嘉義驛前廣場に於て參

船客緩和の術なし
氣をもむ内臺航路會社

【基隆電話】内臺航路開設以來最初の船客緩和の術なしと云はれた本年春の際が帝國馬匹協會の總會で決定した此の馬の慰問團を派遣する事が帝國馬匹協會の總會で決定した

開封へ・開封へ

（一）開封城門をあとに開封目差して進撃の皇軍部隊（二）隴海線を開封へひた押しの我〇〇部隊（三）殘敵掃蕩の友軍を厳護する我〇〇砲兵部隊の猛撃（四）赤い夕陽を浴びて曠野を前進の我軍

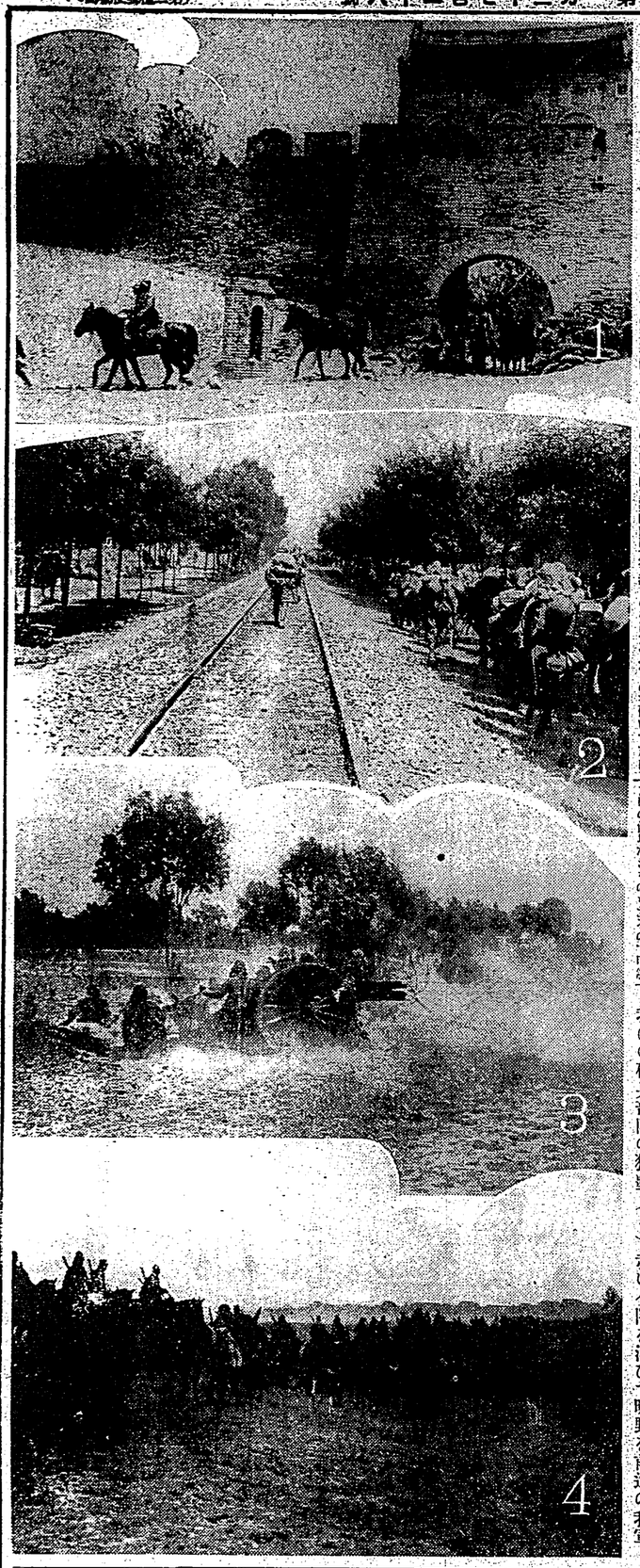

馬鈴薯から酒精
萬國冷凍協會で學術發表
化學日本にまた新研究

【東京八日發本社特電】アイヌが食べる澱の澤山とれるヒントになつて、殊らせた馬鈴薯と澱粉の重要な原料に參與した、來月一日から混用ガソリンの配給が始まるので專賣局では

混入

するアルコールの製造の爲め、全國各地に國立のアルコール工場を造つて酒精（薩摩語の切干）を原料に大掛りなアルコール製造を開始したが、此の中北海道だけは地場馬鈴薯を原料とする事になり、試驗の結果馬鈴薯はアルコール製出に必要な澱粉質が平均僅か十五%しかなく從に殆と水分であるため澱粉がとれず以來約二年、如何にして經濟的に且つ能率的に製造するかを調査に殘した儘北海道工場は操業無期延期の形になつてゐた、所がアルコール製造に

奮闘

してゐる專賣局當局は二省の反對を壓して實現不可能とまで云はれた馬鈴薯澱粉の製造に成功、已むなく船の定員を若干減ずるとは云へ、一隻約一萬噸の船舶の輸送能率を增加し得る事になつた、ドイツでは既に四年前から實施されて居たが、從來は船客の減少を恐れて實施されなかつたのだ、最初の船客緩和は小笠原島方面にとり敢へず實施する

榮養の立場から見た 兒童のお辨當

中央研海所衛生部　和田登喜子

（三）

為替分食給を與へられた兒童に對しては必要な二條でございます。

お弁當はおくとも二三時間を經過してから食べるのですから保存に關る點に注意しなくてはなりません。何の考慮も拂つてない御弁當は午前中から暖かい夏にかけて、これ丈の時間をおたせる事にから種種の無理が生じ易いのでございます。

家庭においては、まづ弁當の副食物としての材料は十分味して勝ひ、調理方法としても適當なきやう注意をなすと共に、殺菌側にをかれましても「弁當腐敗」に御考慮を拂つて戴きたうございます。尚、業務生婦の方の謂られますに「暇がかかつたものをしらずに戴いてお腹をこはす兒童が中にはある」といふ現狀なのですから内地で行はれてゐます殺菌食器を斷然出來れば善い方策でせうが、之は經濟的にいろ〳〵困難を伴ひますのでなか〳〵實現に行ぬ事で、又若し材料にでも問題ひがあつたと致しますとその影響は直に全給食兒童に影響するので始愚的な設備ではやれません。

×

（二）清潔　腐敗防止と致しましてはその外必ず副食物も充食物も冷くさましてから入れる事や牛乳、牛酪は蒸物の場。食物や食器をだしつばなしにして蠅等のたから幼兒になす事。調具を包む布等は漂潔に洗ひ十分乾燥させてをくこと。まだいろ〳〵とございませうが、要するに世話の細かい注意を必要とするのでございます。

×

（四）經濟　經濟的見地から申しますと、各家庭それ〴〵の經濟狀態が異りますからお弁當に五十錢でも六十錢でもかけられる家庭もあるかと思へば僅か五錢や十錢で出來るお弁當さへ拵たならば勿論結構でございませう。

學童辨當獻立

▲八歳より十歳（一人前）

料理名	材料	價格
魚御飯	海苔 一枚	四厘
	鱈のたら田麩	五厘（六・七g）
	油揚	三厘（四・〇g）
	煮昆布	三厘（四・〇g）
	胡麻	少々
	適量	
鱈のエンサイ和	鱈	五厘（六・七g）
	油揚	三厘（四・〇g）
	煮昆布	三厘（四・〇g）
	胡麻	少々
	適量	
鱈のバタ焼	鱈	五厘（六・七g）
	バタ	一厘（一・五g）
	醤油	三厘（四・〇g）
	適量	
煮豆と昆布	大豆	五厘（六・七g）
	煮昆布	三厘（四・〇g）
	適量	
海苔と昆布の佃煮	海苔	五厘（六・七g）
	煮昆布	三厘（四・〇g）
	適量	
コンビーフキャベツバタ焼	コンビーフ	五厘（六・七g）
	キャベツ	五厘（六・七g）
	バタ	一厘（一・五g）
	醤油	三厘（四・〇g）
	適量	
卵とほうれん草のバタ焼	卵	五厘（六・七g）
	ほうれん草	五厘（六・七g）
	バタ	一厘（一・五g）
	醤油	三厘（四・〇g）
	適量	
鶏のあみ焼	鶏のもも	五厘（六・七g）
	油	三厘（四・〇g）
	醤油	三厘（四・〇g）
	適量	
芝えびの牛蒡きんぴら	芝えび	五厘（六・七g）
	牛蒡	五厘（六・七g）
	胡麻油	三厘（四・〇g）
	醤油	三厘（四・〇g）
	適量	
▲十一歳より十四歳（二人前）		
鶏にんじんいり卵	鶏のもも	五厘（六・七g）
	にんじん	五厘（六・七g）
	卵	五厘（六・七g）
	醤油	三厘（四・〇g）
	適量	
カマスのバタ焼こふきいも	カマス	五厘（六・七g）
	バタ	一厘（一・五g）
	馬鈴薯	五厘（六・七g）
	醤油	三厘（四・〇g）
	適量	
煮豆と昆布の佃煮	大豆	五厘（六・七g）
	煮昆布	三厘（四・〇g）
	適量	
海苔と昆布の佃煮	海苔	五厘（六・七g）
	煮昆布	三厘（四・〇g）
	適量	
コンビーフキャベツバタ焼	コンビーフ	五厘（六・七g）
	キャベツ	五厘（六・七g）
	バタ	一厘（一・五g）
	醤油	三厘（四・〇g）
	適量	
卵とほうれん草のバタ焼	卵	五厘（六・七g）
	ほうれん草	五厘（六・七g）
	バタ	一厘（一・五g）
	醤油	三厘（四・〇g）
	適量	
鶏のあみ焼	鶏のもも	五厘（六・七g）
	油	三厘（四・〇g）
	醤油	三厘（四・〇g）
	適量	
芝えびの牛蒡きんぴら	芝えび	五厘（六・七g）
	牛蒡	五厘（六・七g）
	胡麻油	三厘（四・〇g）
	醤油	三厘（四・〇g）
	適量	

●附記　尙、本例以外に九十二品の御當辨立を作つてみました、直接私の方に三錢切使切手封入御申込み下さいましたら御報せ致します。

新興映畫　牡丹くづるる時

小説家三宅周作の戀愛悲劇。寫眞は主役淺香みどりと千夜影二美子

く無理な生活で、病の再發作かこ無いません。この程度の費用に於ましてもう學校給食には千人一万人とまとめて致します。こまづ

（主婦ノート）

お人形を飾る時の注意

お人形は、居間、茶の間など個人の部屋に飾るもので、客間へ飾るものではないのです。もし臨客室とか客間へおきたいのでしたら御椅子作つてそこへ並べます。フランス人形にピアノ、本箱の上などへおくのに相應しく人によつては違ひ棚などへ飾る方もあります。こん場合にはレースとか屏紗を數へて臨機に明さを出してお飾り下さい

相撲なるのが殺げるのでございます。私は各家庭の御參考のためにお弁當の日、晩餐を合せて十錢前後と各年齢にふさはしい獻立をたててみました、そのうちより少しばかり御參考まに獻立を上げて見ました

四十の早老が治つて妻も上機嫌

板崎敏良

……ホルモンの注射も續けて料金が高く勿目ある注射けられぬので中止し、新聞廣告の廣告でホルモン内服藥をのみましたが、明ご服が增たても續けて料金を拂へず金を拂た義さで一瓶で見ると聞いた事には驚は何んとも云へない力で滿ち溢氣が出て來て頭もはつきりし、數年間れてゐた感じが起床時ムクムクと湧き實は近頃とても愉快く半和で、こんな手輕に安價で人生の快樂が手に入るとはをとキングの御陰と感謝します。願けて呉れますから中絕至急御送り下さい資料共五月十九日為替で同封しました。

落第した私が優等になる

杉浦久雄

十四の時腦たこの病かられず頭重く目眩がして記憶が全くなり、學校も一學期休し頭痛ひく全く健康の望みを失ひブラ〳〵してゐたが、そんな頃は親にも云へず悲觀しましたがふと雜誌キング・オブ・キングスの記事を見て、僕の病氣と同じ人が全快してゐるのを知に氣が强くなり早速送つて貰つて服用しますと、急に體に力が加て來て頭もはつきり澁み悲も見ぬ樣にぐつすり眠られ、二三度試めば記憶力も來る樣になつたのは眞くて驚きました。一學期の成績は百人中十五番の良成績で體重十六貫無缺席でした。來年は十番以内に進級の自信です。深く御禮申上げます。

精力生れ變つて家運繁昌

三木堂一郎

卅一才の早老に惱み眼の前が暗くなりました。根氣も無くなり自信は增へ、疲勞は蓄へ、夜中は妻との間も考ばかりでも人生の快樂もなく、記憶もへ、悪くして商談も失敗續きで夜は眠れず明方にうと〳〵すると惡夢や怪しな夢でグッショリ汗をかき、顏は青く醜面は一日四五年間しか眠らなくてもドシ〳〵氣力がつづいて商談も纏まり、妻も若返つて五つも若くなつたと云はれて幸福になりました。キング・オブ・キングスは男子の必ずのむものと友人にも敎へて御愛用申上げます。

眼鏡いらずに返へり咲く

今泉榮五郎

瞼が生れる迄生てるたいと思つた位は五十五でお爭ひになるとせめて僕の結婚迄生てゐたいと然が出て、滋養物を何んとか云ふ名前の藥をのんでも年にはかてず、根氣なく駄目かと思つてゐた矢先東京の伜から送つて來たキングと云藥をのんでみたら、年がひもない氣持が出て來て眠も元氣になり、近頃では眼鏡もいらずに新聞が讀める上眠も充分に出て來て愛さんは不思議に思つてゐる。これなら僕の結婚迄生ておられると思つてゐる。東京の伜から發居へ、十四圓いたら高は私の方へ送つて下さい。

二十臺から七十臺迄必要

醫學博士　羽太敬治

六十や殆ど時臺の人もあるれば卅百で既に早老無能の人がある。それは一體何が原因であるか。生れつきと言ふのに早い。生ホルモンだけでも目に出來ない。そこに何か特別なものがあるに違ひない。余は專門的に人間を初めあらゆる動物の性的生理に就て研究する事十數年、遂に驚くべき事實を發見した。これを基礎として昔から研究の結果、何人共發明の榮養劑を服用し、これを多數の患者に試み、實に驚くべき結果を得キング・オブ・キングスと命名したホルモンだけで效力の充分でない場合、或は滋養强壯藥を倂用にたら效果百倍にたる場合、或は滋養强壯藥を倂用にたら效果百倍にたる場合、或は滋養强壯藥を倂用にたら效果百倍にたる

江戸桃花陣 (43)

（第十回）

海音寺潮五郎作
富永謙太郎畫

掏摸（一）

御茶屋御殿は晩春の気配で、遅咲の桜が爛漫の装いに飾られていた。

相変らずの曇模様ながら、今日は御殿の庭掃除組は着てない。これはあまり暑いから脱いで来たのであって、決して雨模様を考えてのことではない。なぜなら、この羽織は彼の武器を物語る耐水物なのだから、晴れの場所であればある程、彼は着たがってくるのだ。数日前、大雪のために食物のなくなって餌を探した大鴉が村里に出て来て荒れ廻ったことがある。その時兵衛は銃身を短く向って椎と銀杏とを装填したら良いかと云う事を考へなければならぬと思うのである。

さて、勘兵衛をすませて、御厩の前に立ち、次第に高くなる陽の光を浴び、御殿内に立ち込める花の香りに二度三度と深呼吸を繰返し、五重の塔を仰ぎ、仁王門を出て、堺の方向へ向かう坂道を下りて来た。

「御覧あれア何者だ。何と美しい姫御ではないか」

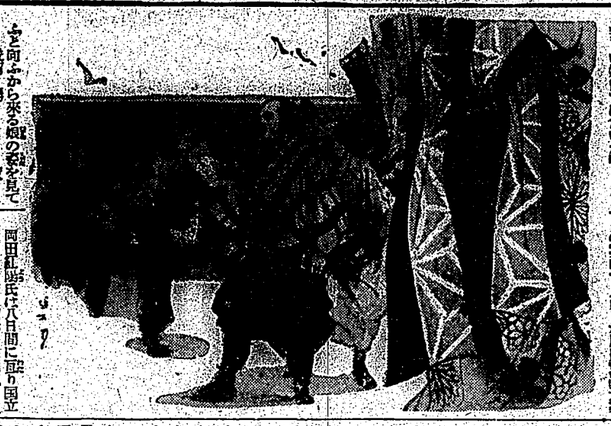

と向ふから来る娘の姿を見て兵衛が感歎の叫んだので、喋吉は赤くなってしまった。

「よしなさいまし。人が見てゐますに」

「見てゐる？」

兵衛はあたりを見廻した。なるほど、見てゐる。さながらに人目をひき易い姿なのに、その全部が殆んどかんとして美しい姫に見とれてゐる画面は、最初僅かに六人位にしかいなかったのだから、往来の人は、皆二〜三つと立ち止って、この二人を見てゐる。

「なるほど、皆見てゐるの。しかし、かまはんちやないかの。実しいものを見て美しいと感ずるは人間本然の情――あゝ美しい。これア美しい。人間でなければいやうだの。いづれは殿様方をお迎へなさらねばならぬが、かういふ人をお迎へなさるといの」

喋吉無人だ。むんづと腕を組んで、しきりに感歎してゐる。その感歎が、あまりに無邪気なためであらうか、その上若のやうな顔にあれをなしたためであらうか、恩口屋の江戸ッ子連も、半数一つ羽はさない。にや〜と感笑してみるきりだ。

その間に、小姓衆に連れたその姫――静姫は、人々の眼をそはそはしたのであります。実際には六郷のシリーズから成り

一、歓迎風景
二、都市と文化
三、都市と産業
四、新興農業
五、背年徒歩旅行
六、勤労の農村

と云ふ内容で各篇二、〇〇〇呎づつ、六月上旬までにシナリオを作つた上で脚色家岸田日出刀、撮合者年團理事長、高松豊次郎、都長岡三郎等の諸氏を集めて脚色綜合会を開き更に検討を加へた上六月末で十一月までには六郷全部を完成して全国に配給するがこの国内篇に引き続き、満洲、支那等を含む大国篇も引続き製作することになつてゐる

臺灣山岳に對する見方や撮影に就て

岡田紅陽氏の演述

台中州国立公園協会の依頼を受けて五月二十八日協会の風致氏の案内で入山した風致課太宰氏と四日下山した台中ＴＲＣ倶楽部クラブで六月日午後四時同氏を迎へて教化会館で座談会を開催したが同氏は台湾山岳に対する見方や撮影に関する有益な見を朗読あつたのでその要点を左に掲げて見よう

一、臺灣の國立公園と高砂族

台湾の風景は内地に比して非常にこみ入つて居り、従つて変化に富んでゐますが、大たい内地とは異つた興味があるのだと思ひます。台湾には日本には絶対に無い珍しいものが沢山あります。私は殊に高砂族を題材として取扱ひたいと思ひます。それから赤外線の写真でありますが、これは昨年の夏頃から研究して来て居りますが、未だ発表するまでに至つてゐません。

昨年の夏頃から研究して来て居りますが、未だ発表するまでに至つてゐません。

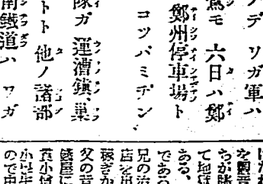

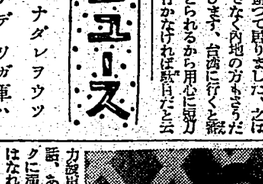

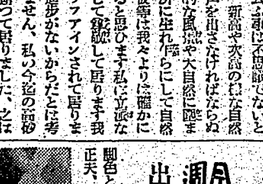

（第二版）（原稿配達證）（明治卅一年五月九日第三種郵便物認可）昭和十三年六月九日（木曜日）　臺灣日日新報　第一万三千七百二十八號

臺灣日日新報

每日夕刊共十六頁
臺北市北門町壹丁目四番地　臺灣日日新報社　所行發
臺北一二〇番　電話代表五八〇二番　編輯局直通二〇五番　庶務會計直通二〇四番

銀行、信組に見る 金利の不均衡（内地）

公債消化には先づその平準化から

追肥期の雨と統制懸念で 肥料の輸移入激減 累計一億二千萬斤

石油消費の割當 制限を更に強化か

十日迄に割當量を通告

高雄市の金融 頗る順調に推移

五月中は頂金貸付共增

好天氣に惠まれ 中部蓬萊出廻著增

臺南州米も出廻り 高雄州米は今が出盛り

大和丸 神戸出港

懸案の臺灣證券取引所設置準備進む

商工省の乘出しに力を得 督府側も色めく

臺中産米の石除去を勵行

庭先作業の改善と混入米への制裁で

地金の鑄潰し 禁止規定を緩和する

鐵道部の本年度購入炭 近く折合ひの見込

五州米庫組合聯合會 九日北投に開催

臺中商議選擧 名簿縱覽

基隆商議所 選擧座談會 けふ午後開催

臺南商議所 五名立候補

新竹商議所 役員會開く

高雄魚市 五月揚高

肥料の輸移入激減 累計一億二千萬斤

臺灣漢藥材輸入統制組合 十一日創立

新莊郡農倉移管

内外商況欄（八日）

臺灣證券取引所 設置準備進む

臺中産米の石除去を勵行

地金の鑄潰し 禁止規定を緩和する

鐵道部の本年度購入炭 近く折合ひの見込

五州米庫組合聯合會 九日北投に

特大特別企画

大増頁！五大計画発表！！七月特大号

クラブ

毎号大評判！驚嘆の大責任！！

如何にして長期戦を乗切るか

徐州大会戦詳記

人気花形身上ばなし

林銃十郎

陸軍大将

明治天皇御製

御歌所寄人・千葉胤明謹抄（特別挟込小折本附録）

百三十首収録。神仁巻、神武帝を偲び奉りて、拝誦するだに尽く感涙。国民朝夕奉誦の聖典。

大評判の傑作小説

愛憎の書

時代小説　川口松太郎

新掲載探偵小説

双仮面

日本の妻

竹田敏彦

大評判の傑作集

小説十大傑作集

堂々七百二十頁の大冊七十銭

大日本雄辯會講談社

第一計画　人間警世画絵ばなし

これだ〜と膝を打つ話揃ひ！世界成功の逸話、痛快美談のコツを示した話ら、傑作の数々！

- 右腕の折れた祖父……村井知至
- 祖父の心遣ひ……長谷川伸
- たった一年の費用……安田酒巨
- 織田信長……吉植庄亮
- 親しく敵陣に潜入……黒住宗和
- 土佐の女房……国枝史郎
- 君の為ならタクアンを……木村毅
- 軍神広瀬中佐……八波則吉
- 軍神の遺児……水谷まさる
- 大島獄の古跡……山本覚次
- お姑さんと嫁さん……伊藤孝太郎
- 嫁入の大荷物……光永星郎
- 父に教へられた事……川原田徹
- 嬉しい春を摘んだイソップ……三上廣吉
- 吉田松陰先生の手紙……小林愛雄
- 島流しに遭った岩倉具視……村井知至
- 島抜けした人の妻……石井研堂
- 島抜けした人の妻……石井研堂
- 島抜けした人の妻……石井研堂